

Vivre, produire et échanger : reflets méditerranéens

Mélanges offerts à Bernard Liou

Textes rassemblés par Lucien Rivet et Martine Sciallano



éditions monique mergoil
montagnac
2002

Tous droits réservés
© 2002



Diffusion, vente par correspondance :

Editions Monique Mergoil
12 rue des Moulins
F - 34530 Montagnac

Tél/fax : 04 67 24 14 39 - portable : 06 73 87 13 91
e-mail : emmergoil@aol.com

ISBN : 2-907303-68-6
ISSN : 1285-6371

Aucune partie de cet ouvrage ne peut être reproduite
sous quelque forme que ce soit (photocopie, scanner ou autre)
sans l'autorisation expresse des Editions Monique Mergoil.

Texte : auteurs
Saisie, illustrations : *idem*
Rédaction, mise en page : Sylvie Saulnier et Lucien Rivet
Maquette : Editions Monique Mergoil
Couverture : Editions Monique Mergoil
Impression numérique : Maury SA
21 rue du Pont-de-Fer, BP 235
F - 12102 Millau cedex

Sommaire

<i>Préface (Lucien RIVET et Martine SCIALLANO)</i>	9	Robert ÉTIENNE	Prosopographie monumentale, prosopographie amphorique. Le cas des Ocratii	119
Patrice POMEY		Élisabeth DENIAUX	Recherches sur le transport maritime dans la Méditerranée orientale : les affaires de Patiscus (51-43 av. J.-C.)	121
Remarque sur la faiblesse des quilles des navires antiques à retour de galbord	11	Dominique PIERI	Marchands orientaux dans l'économie occidentale de l'Antiquité tardive	123
Sabrina MARLIER		Enrique GOZALBES CRAVIOTO	Notas sobre las relaciones hispano-tingitanas en la antigüedad clásica	133
La question de la survivance des bateaux cousus de l'Adriatique	21	Claude DOMERGUE, Christian RICO	À propos de deux lingots de cuivre antiques trouvés en mer sur la côte languedocienne	141
Jean-Marie GASSEND		Henri AMOURIC, Éric DULIÈRE, Florence RICHEZ, Lucy VALLAURI	En rade de Villefranche	153
Navires de Saint-Gervais, des Laurons, de Cavalières, etc.	33	José Maria BLÁZQUEZ	El comercio hispano con el norte de África y el Oriente desde el comienzo de la Antigüedad hasta el siglo VIII	159
Claude SANTAMARIA		Moisés DÍAZ GARCÍA, Pedro OTIÑA HERMOSO	El comercio de la Tarragona antigua : importaciones cerámicas entre el siglo III a.C. y la dinastía julio-claudia	171
Épave Chrétienne "E" à Agay, commune de Saint-Raphaël (Var).	35	Michel BONIFAY, Claudio CAPELLI, Luc LONG	Recherches sur l'origine des cargaisons africaines de quelques épaves du littoral français	195
Michel L'HOURL, Elisabeth VEYRAT		Frédéric MARTY	Aperçu sur les céramiques à pâte claire du golfe de Fos	201
Au carrefour des influences maritimes de l'Europe moderne : les épaves de la Natière	43	Armand DESBAT	Quelques témoins de l'importation de sigillée orientale A à Lyon	221
Max GUÉROUT		Thierry MARTIN	Le rayonnement aquitain des présigillées augustéennes du bassin de l'Aude	223
L'épave du Patriote à Alexandrie (Égypte)	51			
Éric RIETH				
À propos d'un bateau-citerne du delta du fleuve Godavari (Andhra Pradesh, Inde) dessiné par F. E. Pâris (1806-1893). Note d'architecture navale comparée	67			
Philippe RIGAUD				
L'inventaire de la galéasse de Philippe de Comynes (Marseille 1491)	71			
François SALVIAT				
Les ports de l'Atlantide dans le <i>Critias</i> de Platon	79			
Francisca PALLARÉS				
I porti antichi della Liguria di Ponente : l'esempio di Albenga	85			
Claude VELLA				
Évolution paléogéographique du littoral de Fos et du delta du Rhône : implications archéologiques	103			
Christian GIROUSSENS				
À propos des étangs de Fos et d'Istres : deux entrepôts à sel à Port-de-Bouc au XVI ^e siècle	115			

Philippe BET, Anne DELOR Les premiers ateliers céramiques de type méditerranéen en Auvergne, l'exemple des officines de sigillée	235	Cèsar CARRERAS MONFORT, Piero BERNI MILLET Microspatial relationships in the Laetanian wine trade : shipwrecks, amphora stamps and workshops	359
Kristell CHUNIAUD Le groupe des ateliers de potiers de Ligonnes à Lezoux (Puy-de-Dôme), un champ d'étude pour les questions relatives à l'organisation de la production céramique en Gaule romaine	243	Rosario GARCÍA GIMÉNEZ, Michal OREN PASCAL, Darío BERNAL CASASOLA Las ánforas como indicadores del comercio entre el sur de <i>Hispania y Iudaea</i>	371
Lucien RIVET Céramiques communes engobées et imitations de campaniennes et de sigillées italiques de Fréjus (Var), de la fin du I ^{er} siècle avant notre ère et du I ^{er} siècle de notre ère	249	Pau MARIMON RIBAS La importancia de la <i>Gallia Lugdunensis</i> en la distribución de los productos béticos hacia el norte del Imperio	379
Michel PASQUALINI Le pot de chambre : une forme particulière du vaisselier céramique dans la maison romaine entre les I ^{er} et III ^e siècles de notre ère	267	Daniel ROUQUETTE Une représentation de phare sur une estampille amphorique ou doliaire de Narbonne	389
Miguel BELTRÁN LLORIS Un rasgo de la colonización itálica : la fabricación de morteros en la <i>Hispania</i> tardorrepública (valle del Ebro)	275	Stefania PESAVENTO MATTIOLI Una produzione norditalica di anfore bollate	391
Jean-Christophe TRÉGLIA <i>Flanged bowl</i> Hayes 91 : simple bol décoré, mortier ou râpe ?	287	Iwona MODRZEWSKA-PIANETTI Due anfore bollate del Polesine	395
Yves RIGOIR Petit bestiaire sur DS.P.	291	Eduard GARROTE SAYÓ Les timbres sur amphores à huile de Bétique en Narbonnaise	403
Daniela GANDOLFI Una bottiglia-mercuriale Isings 84 con bollo C. EVHODIA dal Civico Museo Archeologico di Ventimiglia (Liguria, Italia)	295	Carmen ARANEGUI GASCÓ Las ánforas con la marca ΜΑΓΩΝ	409
Guillermo PASCUAL BERLANGA, Albert RIBERA I LACOMBA Las ánforas tripolitanas antiguas en el contexto del Occidente Mediterráneo	303	Juan Aurelio PÉREZ MACÍAS La <i>figlina</i> de Pinguele (Espanne)	417
André TCHERNIA L'arrivée de l'huile de Bétique sur le <i>limes</i> germanique : Wierschowski contre Remesal	319	Adrian ARDET Probabilités de la présence d'amphores de type "Gauloise" 5 en Dacie romaine	423
Michel CHRISTOL Marchands gaulois et grand commerce de l'huile de Bétique dans l'Occident romain ; quelques données provenant des amphores	325	Patricia SIBELLA Promontoire d'Uluburun, Turquie : amphores non identifiées	425
Genaro CHIC GARCIA <i>DEGVSTATIO</i> o <i>RECOGNITIO</i>	335	Ramón JÁRREGA DOMÍNGUEZ Nuevos datos sobre la producción anfórica y el vino de <i>Tarraco</i>	429
Stefanie MARTIN-KILCHER <i>Lucius Uritius Verecundus</i> , négociant à la fin du I ^{er} siècle, et sa marchandise découverte à Mayence	343	Jaap van der WERFF Old and new evidence on the contents of Haltern 70 amphoras	445
Tamás BEZECZKY Brindisian olive oil and wine in Ephesos	355	Montserrat COMAS SOLA, Jordi JUAN TRESSERAS La production du vin dans deux <i>domus</i> de la ville romaine de Baetulo. Analyses archéobotaniques et de résidus organiques	451
		Marinella PASQUINUCCI, Simonetta MENCHELLI Anfore picene e paesaggio agrario : alcune considerazioni a proposito dell'ager Firmanus	457

Marie-Claire AMOURETTI	Gilles SAURON
Découvertes archéologiques récentes sur les moulins et pressoirs romains de Provence	Naissance et mort d'un genre pictural éphémère : la mégalographie
465	511
Denis FONTAINE	Jean-Marie PAILLER
<i>De Frvtyvm</i> (Flash Back)	<i>Sagitta</i> . Les noms de la flèche
471	517
Christian GOUDINEAU	Jacques GASCOU
Les mystères de la lieue gauloise	Les Flaminiques de Livie à Vaison-la-Romaine
473	521
Daniel BRENTCHALOFF	Jean GUYON
Un nouveau milliaire de Tibère sur la <i>uia Aurelia</i>	Jeu de puzzle au Musée Calvet à Avignon : deux pièces antiques à replacer au linteau de l'église Saint-Eutrope d'Orange
479	527
George B. ROGERS	Henri LAVAGNE
La route romaine d'Aix-en-Provence au Rhône Nouvelles hypothèses	Zénobie et Tétricus dans le triomphe d'Aurélien
483	535
Vassiliki GAGGADIS-ROBIN	René GIROUSSENS
Une tête inédite découverte au Castelet-Fontvieille	Un contrat de mariage à Istres au XVI ^e siècle
489	541
Antoine HERMARY	Sabine FAUST
Une tête en ivoire du musée d'Istres	Steindenkmäler aus dem gallo-römischen Tempelbezirk von Tawern
493	545
Martine SCIALLANO	Anne ROTH CONGÈS
Oh ! my god !	Où replacer le soffite à caissons du mausolée de Sestino ?
499	551
Victor LASSALLE	Laurence BRISSAUD, Jean-Luc PRISSET
Une imitation de l'orfèvrerie antique au portail de Saint-Gilles ?	Un édifice funéraire sur le site de Saint-Romain-en-Gal
503	567

Brindisian olive oil and wine in Ephesos

Tamás Bezeczký

There are a number of Roman amphora fragments in the material found in Ephesos. The port of Ephesos regularly received shipments of wine, olive oil and fruit from Italy from the end of the second century B.C. A significant part of the Latin stamps on the amphorae found in the Tetragonos Agora has already been published³. There are about a dozen such stamps.

The amphorae from Apulia found at Ephesos were produced in various workshops. Some fragments of this amphorae are presented here in addition to the stamped pieces.

Ceramic fragments were found during construction work in the western part of the Agora in 2001. One of the fragments is an amphora handle with the stamp MENOPILVS (n° 1). This is the handle of a Brindisi type amphora. This stamp was mainly published⁴ from the workshops near Brindisi (Apani and Giancola). The owner of the workshop was *C. Vehilius*, and *Menop(h)ilus* (Palazzo 1988, p. 116) was his slave. There is another amphora in Ephesos from the Giancola⁵ workshop. This amphora stamp has the name of *Visellius* (n° 2). This vessel is also represented by a handle which was found

during the excavation of the so-called Serapeion, near the Agora. The third Brindisi stamp found in the Agora has two names⁶: PHILIPVS BETIL (n° 3). *M. Betilienus* was the owner of the workshop⁷ and *Philip(p)us* was his slave.

These stamps are on handle fragments which most probably belonged to olive oil amphorae. The amphorae came from the best-known Brindisi workshops. *C. Vehilius*, *C. Visellius* and *M. Betilienus* were the owners and the employed a number of slaves. The workshops near Brindisi (Apani, Giancola, Messeria Marmorelle, La Rosa) were important centres of the wine and olive oil production of the Republic. What they produced was consumed all over the Mediterranean region: from Iberia to Rome, from Greece to the Black Sea, Syria and Palestine. The Apani workshop was first discussed by Th. Mommsen (*CIL IX 6079*) in his publication of the stamps. Later E. Will, B. Sciarra, A. Tchernia, P. Baldacci, D. Peacock and D. Williams have studied and published⁸ the material. Recently, M.-B. Carre, M.-T. Cipriano and P. Palazzo had extensive research⁹ in the region. D. Manacorda unearthed the kiln of the *Visellius gens* in Giancola, and devoted a number of papers to the economic importance of the Brindisi region.

* Institut für Kulturgeschichte der Antike der österreichischen Akademie der Wissenschaften, Bäckerstrasse 13, PF 8, 1010 Wien, Autriche.

1 BORECZKY 2001; I am grateful to Prof. Friedrich Krinzing and Dr. Peter Scherrer for the possibility to publish the finds. The amphorae discussed here were identified among the finds housed in the Austrian Excavation House and the Efes Müzesi Selçuk.

2 MENOPILVS – Italy: Apani (?) (*CIL IX, 6079.41*; Callender 1965, p. 181, no. 1074; Baldacci 1967-68, p. 23, no. 21.c Desy 1989, no. 560); Apani (Sciarra 1966, p. 130, no. 22.c; Desy 1989, no. 558); Apani (3 ex.) (Sciarra 1966, p. 129, no. 22.a-b; Desy 1989, no. 561); Apani (16 ex.) (Sciarra 1972, p. 147, no. 14; Desy 1989, no. 563); Apani (9 ex.) (Sciarra 1972, p. 150, no. 26; Solin 1982, p. 108-109; Desy 1989, no. 564); Apani (Santoro 1971, p. 439-440, no. 108; Desy 1989, no. 562); France: Narbonne (Lamour and Mayet 1980, p. 8, no. 20; Desy 1989, no. 958); MENOIL[VS] – Italy: Apani (Santoro 1971, p. 439, no. 107; Desy 1989, no. 559); MENOPHILVS – Italy: Giancola (Desy 1989, no. 736, 737, 738); Masseria Marmorelle (Desy 1989, no. 768).

3 About the excavation of the kiln see Manacorda 1990, p. 375-415.

4 Only a single [*P*]hilip(p)vs Betil(ieni) stamp corresponding to the one from Ephesos is known from another Brindisi workshop (“La Rosa”), Palazzo, 1993, p. 232-233, no. 5, pl. 106.

5 Egypt: PHIL.BETIL – Qasr-Gheit (Clédat 1912, p. 167, no. 15; Desy 1989, No 1115); PHIL.BETIL.M.S – Alexandria (Empereur and Hesnard 1987, p. 34; Desy 1989, No 1055); Greece: IL.BETIL.M – Delos (*CIL III, 7309.44*; Desy 1989, no. 1020); Italy: IL.BETIL.M.S – Apani (*CIL IX, 6079.14*; *CIL P 2339*; Desy 1989, no. 600).

6 Will 1962, p. 647-651; Sciarra 1964, p. 39-43; Sciarra 1966, p. 122-134; Sciarra 1972, p. 29-34; Sciarra 1973, p. 26-129; Baldacci 1972; Peacock and Williams 1986, p. 68-69 and Class 1.

7 Carre 1985, p. 207-245; Cipriano, Carre 1989, p. 67-104; Palazzo 1989, p. 548-553; Palazzo 1992, p. 115-130; Palazzo 1994, p. 201-225; Palazzo 1994a, p. 53-60; Palazzo and Silvestrini 2001, p. 57-107.

8 Manacorda 1988, p. 91-108; Manacorda 1990, p. 375-415; Manacorda 1994, p. 3-59; Manacorda 1998, p. 319-331.

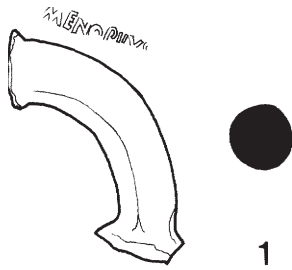

1

MENOPILVS

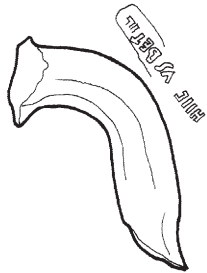

2

HILIPVS BETIL

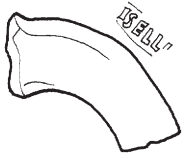

3

ISELLI

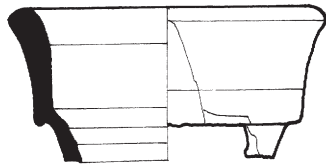

4

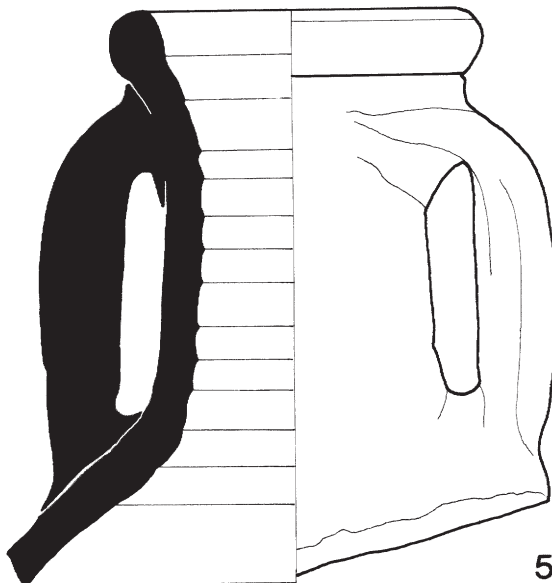

5

Illustrated amphorae

1.

Name : Handle frgm.

N^o : 01/08.28 (1320)

Site : Agora, strayfind, next to the North Gate

Stamp : MENOPILVS, *Menop(h)ilus*

Colour : light red (2.5YR 6/6)

Dim : H = 12,8 cm, S = 3,2 x 3,3 cm

2.

Name : Handle frgm.

Box N^o : 95/199 (204)

Site : Agora, West-Stoa, near West Gate

Stamp : [P]HILIPVS.BETIL ; *Philip(p)us Betil(ieni)*

Colour : reddish yellow (5YR 6/6),

surface reddish yellow (7.5YR 7/6)

Dim : H = 14,7 cm, S = 3,2 x 3,1 cm

Bibl : Bezczky 2001, No. 4, Taf. 2.3

3.

Name : Handle frgm.

N^o : 90/104 ? (102)

Site : "Serapeion"

Stamp : [V]ISELLI, *Viselli(i)*

Colour : buff (7.5YR 7/4)

Dim : H = 10,5 cm, S = 3,7 x 3,2 cm

Bibl : Bezczky 2001, No. 3, Taf. 2.3

Type Apani IIa

4.

Name : Rim frgm.

Box N^o : 88/17 (1308)

Site : Agora, next to the Southern part of the West-Stoa

Colour : reddish yellow (5YR 6/6)

Dim : D = 16,5 cm, V = 1,7 cm, HD = 6,1 cm,

H = 8,2 cm

Type Giancola 7A

5.

Name : Rim, neck, handles

Box N^o : 87/042

Site : Agora, next to the Northern part of the West-Stoa

Colour : reddish yellow (7.5YR 6/6)

Dim : D = 19 cm, V = 2,8 cm, HD = 3,5 cm,

DN = 13 cm

HN = 18.1 cm, H = 17.2 cm, S = 4 x 4.6 cm

Bibl : Bezczky 2001, No. 31, Taf. 7

Abbreviations

D - diameter of the rim

HD - height of the rim

V - thickness of the rim

DN - minimum diam. of the neck

S - section of the handle

HN - height of the neck

H - height of the fragment

In addition to the stamped pieces, quite a few fragments belong to Brindisi type amphorae. On the basis of the typology of the Apani workshop (Palazzo 1989, p. 548-553), they can be classified as type III. A rim fragment belongs to the Apani IIA type (n° 4). The upper part of an amphora (n° 5) belongs to Giancola 7A type (Manacorda 1998, p. 324, tav. 1. no. 5).

The fabric of the Brindisi amphorae is varied. The fabric of the *Menop(h)ilus* fragment is red with lots of white inclusions. Their size varies between 0,01 and 0,1 mm. The *Visellius* amphora has a hard fabric. There are few inclusions, and the few small light brown and pale red particles are larger than 0,25 mm. The remains of burnt and semi-burnt limestone grains were noted. The fabric of the *Betilienus* amphora is quite hard. It has tiny white and light brown inclusions (smaller than 0,25 mm), and the other particles (0,25-0,75 mm) are predominantly white with a few greyish ones. The inclusions of the

Apani IIA amphora are also tiny with a few bigger, colourless ones (0,1-0,3 mm). There are also voids, some of them as large as 1 mm. The particles in the fabric of the Giancola 7A amphora are tiny with white inclusions of 0,01-0,1 mm and occasional ironore particles (0,5-1 mm). The few voids are 0,5-1 mm.

Finally, it should be noted that I do not mention the amphora stamps of *Postumus Curtius*: even though he also had property in Apulia. This is because his amphorae (with the stamp POST.CVRT) found in Ephesos belong to the Dressel 21-22 type³². These amphorae have volcanic material. The petrological analysis suggests that they were produced elsewhere, perhaps on his property in Campania. His stamps occur on Dressel 2-4 (Criscuolo 1982, p. 165, no. 194), Brindisian 11 and on Dressel 1 or Lamboglia 2 amphorae³⁴, as well as on a tile³⁵.

Bibliography

- Baldacci 1967-1968** : BALDACCI (P.), Alcuni aspetti dei commerci nei territori cisalpini, in *Atti CeSDIR*, 1, Milano-Varese, 1967-1968, p. 7-50.
- Baldacci 1972** : BALDACCI (P.), Importazioni cisalpine e produzione apula, in *Recherches sur les Amphores Romaines*, Coll. EFR, 10, Rome, 1972, p. 7-28.
- Bezeczký 2001** : BEZECZKY (T.), Late Hellenistic and early Roman amphora stamps from Ephesus, in F. Krinzinger (Hrsg.), *Studien zur hellenistischen Keramik in Ephesos, Ergänzungshefte zu den Jahreshften des ÖAI*, Wien, 2001, p. 11-19.
- Callender 1965** : CALLENDER (M.H.), *Roman amphorae*, London, 1965.
- Carre 1985** : CARRE (M.-B.), Les amphores de la Cisalpine et de l'Adriatique au debut de l'Empire, in *MEFRA* 97, 1985, p. 207-245.
- Cipriano, Carre 1989** : CIPRIANO (M.T.), CARRE (M.-B.), Production et typologie des amphores sur la Cote Adriatique de l'Italie, in *Amphores romaines et histoire économique, dix ans de recherche*, Coll. EFR, 114, 1989, p. 67-104.
- Clédat 1912** : Clédat (J.), Fouilles à Qasr-Gheit, in *ASAE* 12, 1912, p. 145-168.
- Criscuolo 1982** : CRISCUOLO (L.), *Bolli d'Anfora Greci e Romani, La Collezione dell'Università Cattolica di Milano*, Bologna, 1982.
- Dessau 1912** : DESSAU (H.), *Inscriptiones Latinae Selectae*, Berlin, 1912.
- Desy 1989** : DESY (P.), *Les timbres amphoriques de l'Apulie républicaine*, BAR Int. Ser. 554, Oxford, 1989.
- Empereur, Hesnard 1987** : EMPEREUR (J.-Y.), HESNARD (A.), Les Amphores Hellénistiques du Monde Égéen, in LÉVÊQUE (P.) et MOREL (J.-P.) (ed.), *Céramiques Hellénistiques et Romaines*, II, Paris, p. 9-71.
- Lamour, Mayet 1980** : LAMOUR (C.), MAYET (F.), Glanes amphoriques, I. Région de Béziers et Narbonne, in *Études sur Pézenas et l'Hérault*, 12, 1980, p. 3-18.
- Manacorda 1988** : MANACORDA (D.), Per uno studio dei centri produttori delle anfore brindisine, in *La Puglia in età repubblicana*, (Mesagne 1986), Galatina, 1988, p. 91-108.
- Manacorda, 1989** : MANACORDA (D.), Le anfore dell'Italia repubblicana : aspetti economici e sociali, in *Amphores romaines et histoire économique dix ans de recherche*, Coll. EFR, 114, 1989, p. 443-467.
- Manacorda 1990** : MANACORDA (D.), Le fornaci di Visellio a Brindisi. Primi risultati dello scavo, in *VeteraChr*, 27, 1990, p. 375-415.
- Manacorda 1994** : MANACORDA (D.), Produzione agricola, produzione ceramica e proprietà della terra nella Calabria romana tra

9 Wiseman 1971, p. 255, no. 353 C. Rabirius ; Nicolet 1974, p. 863 ; Tchernia 1986, p. 117, footnote 234 ; Desy 1989, p. 225, 1154 ; Manacorda 1989, p. 451, footnote 32 and 44 ; Panella, Morizio, forthcoming, commentary no. 1480-1481.

10 Bezeczký 2001, 13 and result of the new analysis.

11 POS.CVRT, Paestum, *CIL* P, 2340b ; *CIL* X 8042.130 ; Koblenz, Callender 1965, no. 1371 ; Dessau 1912, p. 320 ; POST.CVRT, V-R in ligature, Taranto, Manacorda 1989, p. 457, Fig. 15.

12 POST.CVRT, S-T and V-R-T in ligature, Siracusa, *CIL* P, 2340a ; *CIL* X 8051.26, Desy 1989, no. 64.

13 *CIL* P, 2340d.

- Repubblica e Impero, in *Epigrafia della produzione e della distribuzione*, Coll. EFR, 193, Rome, 1994, p. 3-59.
- Manacorda 1998** : OCPCEQTF C (D.), Il vino del Salento e le sue anfore, in *El Vi a l'atiguitat. Economia, producció i comerç al Mediterrani Occidental. Actes (Badalona 6-9 de Maig de 1998), Monografies Badaloinines*, 14, Badalona, 1998, p. 319-331.
- Nicolet 1974** : NĒQNGV" *C.), *L'Ordre Équestre à l'Époque Républicaine*, BEFAR 207, Rome, 1974.
- Palazzo 1993** : RCNC \ Q (P.), Anse con bollo riventa in localita "La Rosa", in *Taras*, 1993, p. 222-236.
- Palazzo 1988** : RCNC \ Q (P.), Aspetti tipologici della produzione di anfore brindisine, in *La Puglia in età repubblicana*, 1988, p. 107-117.
- Palazzo 1989** : RCNC \ Q (P.), Le anfore di Apani (Brindisi), in *Amphores romaines et histoire économique. Dix ans de recherche*, Coll. de L'École Française de Rome, 114, 1989, p. 548-553.
- Palazzo 1992** : RCNC \ Q (P.), Nuovi rinvenimenti in localita La Rosa– Brindisi, in *Taras*, 12, 1992, p. 115-130.
- Palazzo 1994** : RCNC \ Q (P.), Brindisi, Località Marmorelle : le fornaci e i reperti anforari, in *Epigrafia e territorio. Politica e società*, III, Bari, p. 1994, p. 201-225.
- Palazzo, Silvestrini 2001** : RCNC \ Q (P.), UKXGUVTR K *M.), Apani : anfore brindisine di produzione "aniniana", in *Daidalos*, 3, 2001, p. 57-107.
- Panella, Morizio** : RCPGN C (C.), OQTKIQ" *V.) (ed.), *Corpus dei bolli sulle anfore romane, I, I bolli sulle anfore italiche*, Rome (Forthcoming).
- Peacock, Williams 1986** : RGCEQEM (D.P.S.), Y KNCOU (D.F.), *Amphorae and the Roman economy, an introductory guide*, London and New York, 1986.
- Santoro 1971** : UCPVQTQ (C.), Contributo all'antroponomastica greca e latina da documenti inediti della Regio II Apulia et Calabria : Instrumentum domesticum (Amphorae Calabriae), in *Ann. Fac. Mag. Univ. Bari*, X, 1971, p. 450-535.
- Sciarra 1964** : UEKTT C" *B.), Un primo saggio di scavo ad Apani, in *Ricerche e Studi*, 1, 1964, p. 39-43.
- Sciarra 1966** : UEKTT C" *B.), Alcuni bolli anforari brindisini, in *Epigraphica*, 28, 1966, p. 122-134.
- Sciarra 1972** : UEKTT C" *B.), Bolli anforari brindisini, in *Studi Salentini*, 37-38, 1972, p. 143-155.
- Sciarra 1973** : UEKTT C (B.), Su un saggio di scavo in contrada Apani, in agro di Brindisi, in *StudiSal*, 43-44, 1973, p. 126-129.
- Solin 1982** : UQNR (H.), *Die Griechischen Personennamen in Rom. Ein Namenbuch*, 3 vol., Berlin-New York, 1982.
- Tchernia 1986** : VEJGTPK (A.), *Le vin de l'Italie romaine*, BEFAR 261, Rome, 1986.
- Will 1962** : Y KN (E.L.), Latin Stamped Amphoras in the Eastern Mediterranean Area, in *Yearbook of the American Philosophical Society*, 1962, p. 649-650.
- Wiseman 1971** : Y KUGOCP (T.P.), *New men in the Roman Senate*, Oxford, 1971.